新中華報

中華郵政特准掛號立券認爲新聞紙類

今日本報兩大張每份零售大洋二分半

第八千二百六十五號

本報已在 中央宣傳委員會領登記一五七號 內政部待登證一四號

有無線電掛號一一三號

地址釣魚台侍其巷十號

電話五二三一四號

營業部貫院西街四十三號

電話五二三二七號

中央將大赦政治犯

立法院長孫科昨由滬抵京對記者談及大赦政治犯問題，孫氏，謂馮煥章先生，曾有此項建議，蔣委員長在粵省黨政軍人員宣誓就職典禮中，亦曾提及中央如本寬大爲懷之旨，對有功革命之政治犯，行使大赦[illegible]當可[illegible]動集體力量，

侵略者大胆暴行 日在華首腦會議

今在津召開討再決方針

華北日海軍會議今亦同時舉行

由中村傳達海軍省意旨

川越今夜赴濟晤韓復榘

（天津二十三日電）川越召開之華北日領事會議，二十三日午後繼續開會至下午四時閉幕，川越二十三日下午七時，在敷島飯店獻宴出席之各領事聯歡，據悉此次華北日領會議，對於開發華北經濟事宜，決以駐華總領事館爲推進機關，隨時與軍部及商人協議辦理，其他各項，將於二十四日召開之陸海外三省，在華首腦會議時，研討再決定方針。（天津二十三日電）川越定二十四日，夜車由津赴濟晤韓，后轉道青島，塔輪返滬，張自忠定二十四日正午，在市府歡宴川越，並邀請陳覺生程希賢，及在野名流多人作陪，（天津二十三日電）前任日駐屯軍參謀長永見俊德，二十三日午十二時，由津搭北甯車赴瀋，轉道回國，張自忠陳覺生，及日駐屯軍司令田代等，均到站歡送，（天津二十三日電）日駐華北陸軍武官會議，閉幕後，復定於二十四二十五兩日，在津舉行海軍武官會議，出席者將爲最近來華之海軍省課員中村中佐，駐津海軍武官久保田大佐，駐平海軍武官桑原中佐等，其討論議案範圍，與陸軍武官會議大致相仿，不外就海軍見地，加以研討。（天津二十三日電）日海軍省課員中村，因由滬赴青視察，二十三日午始乘中國航空公司飛機抵津，日海軍武官會議，提前于二十三日下午一時在久保田寓舍舉行，出席者計久保田桑原等，首由中村傳達海軍省意旨，並報告在滬青旅順等地考察情形，旋對華北各問題，有所研討，迄五時許始散，二十四日將繼續開會。

孫科昨抵京談桂局前途

深信中央對李白能作最寬大容忍

黃光銳由粵抵滬說桂事殊難預料

（京息）立法院長孫科，昨（二十三）晨十一時半，自滬乘公和輪抵京，該院秘書長梁寒操，委員張志韓，干[illegible]，王曾善，京市市長馬超俊，社會局長陳劍如，財政局長陸肇強，銓叙部常次馬洪煥，及前暹羅考察團長凌泳等，均到輪埠歡迎，孫氏與歡迎人員握手致謝后，即返陵園私邸休息，馬超俊梁寒操兩名，隨往孫邸，有所報告，據孫氏語記者，此次在廬小住，將近一月，現因院中暑假會期滿，已定本星期五復會，故返京處理院務，關於桂事，除在上月由接粤白來電外，最近情況如何，尙不悉其詳，惟深信中央對桂事，當能作最寬大之容忍，祗須李白眼光稍放遠大，不斤斤之於地域觀念，終可望和平解決，（上海二十三日電）黃光銳偕仝周至柔，丁紀徐，及粵空軍司令部員一行十餘人，二十三日下午三時四十分，乘日本皇后號輪由港抵滬，黃等下輪后逕赴旅邸休息，據黃氏談，粵省目前各種情況，均較前有顯著進步，桂局能否和平解決，殊難預料，至桂省之情形，以留粵時間匆促，未知其詳，本人定二十四日赴杭，

京市商會改選大會 新執監委昨夜產生

候補執監人選今可發表

此次市商會，第二屆會員代表大會，出席代表達八百餘人，每人投票四紙，故開票后，記票及結算等手續，極費時間，此項工作，昨日自上午十一時起，至下午十二時止，僅執監委員人選結算完竣，其他候補執監委員選舉票，繼續結算，至深夜未畢，茲將當選執監委員名單錄後，執行委員汪叔梅（三七〇票）江政卿，（三七〇票）王鐸齋（三四四票）李翁前，（三三四票）柳銘卿，（三三〇票）端木申卿，（三二八票）胡鑑山，（三〇七票）游竹蓀，（三〇一票）趙達城，（二九六票）該競平，（二八五票）葛亮疇，（二七八票）錢貫之，（二七二票）穆華軒，（二六五票）江雲程，（二五三票）杜晉庵，（二五三票）等十五人，監察委員黃月軒，（一八六票）王光祖，（一六七票）韓萬松，（一五〇票）紹餘，（一四四票）羅訥齋，（一二八票）祕公幹，（一三二票）王公弢，（一二二票）等七人，上述新選執行委員內，端木申卿，穆華軒，江雲程，杜晉庵四人，爲連任，其餘均新任，監察委員中，僅黃月軒一人，係市商會改組委員，其他均係新任，新選監察委員王公弢，得一百十二票，與夏棠僅相差一票，但夏卒遭落選，按此次候補委員選舉一票，關係極大，

法駐滬總領昨晨赴日

定下月內返滬

（上海二十三日電）法駐滬總領事博德斯，二十三日晨乘日輪上海丸，赴日遊歷，預定下月內返滬。

陝黃猛漲

風浪大作翻船 死五十餘人

（上海二十三日電）陝省大雨，黃河猛漲，渭河連日漲，二十一日晨，黃水位激漲，風浪大作，時有由晉南渡船一隻翻沉，死五十餘人之均葬身魚腹，此爲風陵渡本年最大之慘劇

台灣全島大地震

倒房二千餘傷人十數名

恆春被害最甚

（上海廿三日電）據仝盟高雄電，台灣全島廿二日下午二時五十二分，有強烈之地震，震原地在距高雄之東南七十一公里附近，至午后八時，據高雄州警務部所得情報，恆春郡一帶，被害最甚，除鵝鑾鼻燈台之發光器破損，不能點燈外，倒民房十五戶，半倒二百戶，負傷者十數名。

竄匪被圍

刻在激戰中

（西安二十三日電）圖竄漳縣之匪中途被毛軍包圍痛擊，刻正激戰中，又隴東及陝甯，連日有匪徒數十名投誠，（西安二十三日電）開發西北協會，第三屆年會，二十二日電呈中央，請撥款救濟陝北災民善后

粵省改用大洋制

絕無阻礙最近即可實現

中央決撥八千二百萬元補助整理

一千六百萬元爲現金其餘爲公債

（上海二十三日電）中央銀行副總裁陳行，交通銀行總經理唐壽民，奉命赴粵籌設中央銀行廣州分行，及調查粵省改用大洋制等事宜，任務業已告竣，二十三日下午三時，由港乘日本皇后輪抵滬，中交兩行重要職員，暨陳唐兩氏家屬等，均到埠歡迎，下輪後，即各返私寓休息，至何日赴廬山謁孔祥熙報告，尙未決定，據陳唐兩氏，在輪次語記者云，中央爲整頓粵省金融，決在廣州籌設中央銀行分行，至於粵省改用大洋制問題，現已絕無阻礙，最近即可實現，財政部現正努力於粵省毫洋準備金之充實，俾毫洋價提高，然后再逐漸收回，中央現決撥鉅款補助整理粵省金融，數目爲八千二百萬元，其中一千六百萬元爲現金，其餘爲公債，粵省財政，現已由宋財政廳長區芳浦預算表，向財政部請示，粵省收入，自廢除苛捐雜稅后，較前減低，故收支略感不敷，但並無問題，總之財政部積極整理粵省財政，並悉財政部次長鄒琳，不久即可步入正軌云，中國銀行分行經理貝淞蓀，因事留粵，定兩週后北返云，（又訊）孫科昨日抵京談，財政當局，採用緩進辦法，以改革粵省幣制，誠爲待策，惟對於其公佈暫時辦法，惟研究毫分價值，仍未能確定，深恐投機者操縱毫券與法幣之計算比，致使粵民在一新合之間，我受莫大損失，仍望財政當局設法救濟，

冀察綏署

追悼陣亡將士

（北平二十三日電）冀察綏署主辦之追悼歷次陣亡士人盂蘭大會，定三十一日在北平天王殿舉行，是晨九時宋哲元前往主祭，次各軍政機關一校學團體致祭，晚六，併燃燒船，超度陣亡將士，

綏東僞蒙軍未動

李守信赴百靈廟謁德王

平地泉我駐有大軍萬衆

（北平二十三日電）我方在綏東防務鞏固，平地泉駐綏軍騎步砲，各部達萬人，僞蒙匪軍，前被擊潰后，迄今未敢侵略，李守信因德王飛百靈廟，亦趕往謁，王英等匪部在商都屬集甚多，

太平洋續發生 新的颱風

在雅浦島北面

中央氣象台息，（二十二）日淮敗呂宋北部之颱風，昨（二十三）日仍滯留該處，無若何之移動，且風勢更趨微弱，但雅浦島之北面，又有一新颱風發生，其中心位置尙不能十分確定，約在東經一三二與一三三度北緯一五與二一度間，因其距離甚爲遙遠，詳情不明，

英義攻擊日本！

謂其具有帝國主義性質

日德協定在太平洋風波

（約塞米脫公園二十二日哈瓦斯電）太平洋學會，頃於本日續開會議，當由英代表，向日代表芳澤謙吉提出詰問，謂外傳日德兩國，業已締結協定，其事究竟有諸，芳澤答稱，渠並非代表日政府發言，惟可聲明者，目前並無此種協定存在，至今后如何，則此際不能逆料云，英義兩國代表，旋相繼發言，咸謂日德兩國如果成立諒解，則英美與情，將認爲具有帝國主義性質，勢必予以反對，法代表薩勞繼起發言，對芳澤所言，表示欣慰，並謂日德兩國若果成立諒解，則其性質既非一種經濟上協定，亦不能以區域協定目之，世人或有以法俄兩國互助協定，與日德協定相比擬者，實則非是，蓋法俄協定，所載各項互助辦法，僅能適用於歐洲方面，日德兩國，固不能引以爲口實也，總之，日德兩國，他日若果簽訂協定，則其意義既非所賠於集體安全組織，抑且在國際上，勢將產生新穎局勢，使其他各國，不得不重新考慮，並研究鞏固和平方之法，良以維護和平，乃係各國所懸之共仝鵠的故也云云，

天津廣源紗廠

已在滬購紗錠

（天津二十三日電）華商廣源紗廠，爲謀擴充起見，特派員赴滬向外商訂購一二〇〇〇紗錠，即可運津裝置，

蘆鹽輸日生糾紛

日方要求減價我拒絕

出口勢將延期

（天津二十三日電）蘆鹽輸日事一切手續，均將準備妥當，而鹽價問題，竟使中日商人，意見衝突，我方因運青島鹽出口，每噸價格六元七角，蘆鹽較青鹽質佳，其價格雖不能超過，亦須相等，乃日方竟仍要求減價，我國商人，已予拒絕，刻正由監督機關，設法轉圜中，預批首批鹽出口日期或將因此延期，

史丹林不可犯

觸之者遭殺禍

（莫斯二十三日哈瓦斯電）因從事反革命活動，而被控，現與其他十五人，仝受審訊之加米尼夫，今日向庭上作最后致詞時，請蘇聯令仍當取極度之防範，因特羅資基長此逍遙國外，渠今將遣派秘密人員，深入國境，從事恐怖行動，加氏以最後遺囑，告其三子，而願由彼等轉達全國青年，其一子現於紅軍中，任航空員，加氏囑告三子，當愛護史丹林，而稱史氏爲全世界最偉大之勞工領袖，並謂渠因破壞布爾希維克紀律，可遭殺身之禍，願全國青年，永勿踏其覆轍，其結語曰，余不長殺，余生時不爲革命宜勢，今擬於臨終時稍盡厥職云，

我戰紅星

在巴黎和局

（巴黎二十二日哈瓦斯電）參加奧林匹克運動會，中國足球隊，本日午后在近郊聖玉鎮，與本京勁旅紅星隊，舉行友誼賽，觀衆甚爲擁擠，上半時，紅星隊以一對〇領先，下半時，中國隊進一球，其後本成和局，國隊隊員攻守敏活，備優良，觀衆欽佩不置，

粵新運會

念二日成立

陳立夫代表蔣蒞會致訓詞云

（廣州二十三日電）粵省市新運會，廿二日開成立會，蔣委員長代表陳立夫，蒞會致訓詞略云，今日廣東和廣州市，新生活運動促進會成立，正值新廣東建設開始之時，人人望治心切，亦即人人對國家貢獻能力最好之時，新生活運動乃自立之人之基本工作，亦即救國之重大責任也，茲略述其意義與希望，新生活運動之目的內容辦法，已詳見於新運綱領中，茲不贅述，新生活運動，自提高一般國民的智識和道德，使之去除過去散漫頹唐委靡零亂之習慣，在個人具有合于現代之條件，在團體的，如負責任守紀律之份子，在國家成爲有自衛力組織力生產力之國民，民族復興，實基于此，欲達上述之目的，須從個人衣食住行方面入手，而以整齊清潔簡單樸素迅速確實六項爲先決之準則，最後做到一切合乎禮義廉恥之精神，上述準則，既平實而簡明，且普遍而深遠，人人可以做到，時時可以做到，只要有此信仰，時時留意，事事留心，必可完成救國之事，以諸位今日之領導地位，自已身體力行，然后以身作則，來勸導感化，社會上一般人，風氣之轉移必速，加以粵省人民風氣開通最早，活動力創造力，亦最驗，在此新政建設，最力時去舊布新，爲人人心中所急迫之希望，其接受新生活之速，必勝于其他各省無疑，社會建設，與政治建設，必須仝時並進，在實行新生活之人民中，推行新政，在新政推行中，改善人民之生活，自可事半而功倍，深望諸位，實事求是，以日新又新之精神，向前努力，如粵省人民，能人人實行新生活，即革命策源地樹立了新基礎，亦即中華民族有了新生命

山東黃禍勢難免

孔祥榕昨返濟沿下游視察

指揮防險工作

（濟南二十三日電）魯黃河，因陝水已到上游李升屯，二十二二十三兩日共漲一公尺〇五分，水位五十八公尺七寸，較舊去年最高水位尙高二公寸，仝時朱口水勢暴漲一公尺四寸，大壩南移，各壩埽均已着水，一壩四埝二壩一二兩埽蟄，與水平濟陽縣境張辛莊，土壩卜跨角吊蟄，東河縣境范氏埝砥護沿，冲塌五丈餘，現正積極搶護，下午李升屯，已露水一公尺五分，中游官莊埝四公寸四分，洛口漲四公寸三分，水位三十公尺〇六分，幸工情尙穩，孔祥榕定二十四日由青去濟，即轉赴下游視察。（青島二十三日電）孔祥榕以黃河工情轉緊，二十三日晚十時過返濟，轉赴黃河下游視察，並指揮防險工作，（青島二十三日電）孔祥榕臨行談，本人定九月一日在汴補行宣誓就職，中央派商震監誓，魯省黃河可保無虞，

鄂省府擬建築 襄河蓄水庫

（漢口二十三日電）鄂省擬於漢水上游，築攔洪壩外，幷決定襄河建設蓄水庫，前由揚子江水利委員會，派隊來鄂，實行襄河水準測量，鍾祥一帶，已經測竣，聞水利會、擬先於鍾祥至沔陽一段幹道，及白河增河南江等處、舉辦飛測，以爲建築準備，刻正積極計劃中

視察永定河 經委會秘書

（北平二十三日電）全國經濟委員會秘書劉法成，視察永定河上游工程完畢，二十三日晚九時半，由平赴津，訪華北水利委員會委員長彭濟羣，有所商談，並將赴永定河中游視察，雙口鎮北埝潰決情形，

時人行蹤

（九江二十三日電）牯嶺電話·楊永泰，吳鼎昌，二十二日離牯赴漢，劉鎮華二十三日離牯返安慶，（廣州二十三日電）李揚敬二十二日晚，復由港乘車到省，二十三日午假南園酒家，獻宴前第三軍施澤，

豫省水情

尙屬平穩

（開封二十三日電）黃河水利委員會，督防以河泉暴漲，派視察劉乘忠，沿河查勘，據劉二十二日電告，中氾工程平穩，蘭封小新堤堤根尙未見水，東塌頭溜分南股，僅有邊溜着岸，最高水峯十二時到達東塌頭；共漲八公寸，冀境南一段串溝，均未過水，自該段至二段部間串溝塌，有側漩水，尙無害堤椽，霍寨險工處，大溜外移，溜走中氾，新舊工均穩，水寨十六時許到達，共漲九公寸，南四段劉莊險工

南京公善南堂啟事二

本堂創於前清光緒五年以辦理各項慈善事業為宗旨其中如卹嫠掩埋興學及夏則施茶施藥冬則施米等每年統計需費約五千餘元之譜此項費用悉賴於開墾時各私人捐助洲出房產藉資挹注江寗鎮卹丁洲亦本堂洲產之一查本堂卹丁洲原洲老額一千畝有零民國八年照[illegible]領新灘一千四百餘畝業經陸續繳清價款奉有財政部頒發執照並粘給繪圖說在案本年四月間忽風聞有人冒領卹丁洲新灘當由本堂理事張甸侯吳涵佩二人往謁江蘇第一沙田局歐陽局長據云劉照清等係報領江寗鎮陸張新灘與公善南堂無涉果係陸張自應由善堂承領候勘丈明確再行核辦嗣奉批示亦復如是云云本年四月十八日第一沙田局通知派員到洲勘丈由本堂理事吳涵佩[illegible]前往陸張新灘時眼同勘明確係陸張依法應由本堂備價承辦無疑茲奉江蘇第一沙田局總字第一一一六號通知查前據劉照清等繳納證金報請丈放江寗鎮陸張新灘一案經派員眼同劉照清公善南堂代表吳涵佩等前往勘丈查該灘東北段雖有水套間隔西南大部與卹丁洲毗連是不得認為突漲嘗才見南面公善南堂老額內麥地七百六十七畝八分九厘又蘆灘一千九百六十九畝四分除驗明該段前領憑證麥地另行補價外其補繳灘地二百六十三畝六分五厘每畝三元又大見張灘地一九百四十一畝三分七厘泥草稀蘆互見應分上則五百畝每畝三元中則八百畝每畝二元下則六百四十一畝三分七厘每畝一元呈請核示在案茲奉江蘇省財政廳沙字第一九七五三號指令核准所據分配畝分及三穡價格并指示如下（一）卹丁洲接漲灘地統歸公善南堂承領限一個月內繳清價費逾期改歸劉照清承領（二）該洲溢額中已成密蘆部份二百六十餘畝既成密蘆自係經過墾植局於私墾範圍卽照查擠隱溢田灘補充辦法之規定勤限科罰並按成提給劉照清充獎（三）公善南堂已墾麥地限於一個月內補繳田價不得任意藉延等因奉此按查擠隱匿田灘補充辦法規定原估戶接到本局繳價通知後十日內奉局遵繳者按二倍處罰十日內遵繳者三倍處罰一個月內遵繳者四倍處罰又規定舉發隱匿在五十畝以上者就罰金內提三成充獎除通知劉照清等外合行通知該堂尅日措款清繳毋得延誤特此通知等因奉此除關於處罰部分不能承受陳述理由備文呈請恩免外誠恐外界不明真相特登報啟事如右

中華理教會聘請馮恩緯大律師為常年法律顧問通告

馮恩緯律師受任中華理教總會常年法律顧問通告

茲據中華理教總會聘任本律師為常年法律顧問嗣後凡有侵害該會權利以及妨害該會名譽情事本律師依法律以盡保障之責此啟通訊處火瓦巷四十九號中華理教總會事務所大光路榆園四號

刺汪案二要犯 已由港押解抵滬

現管押在龍華司令部內 日內解京法辦

（上海二十三日電）在港被捕之刺汪案要犯，胡大海，周世平，由港警廳特派華探麥少保等三人，乘日本皇后輪押解引渡來滬，二十三日下午三時四十分抵達，由淞滬警備司令部秘書孫履中，率領幹探二十餘人，登輪迎提，逕解龍華司令部管押，定日內解京歸案法辦

德籌備下屆世運 決派大批人員赴東京

（佛蘭克字二十二日海通電）德總理希特勒，近為討論德國參加在東京召開之下屆世運大會事宜，特招待本屆世運選手，德國各報，均有記載，席間曾有選手建議，以德日距離遙遠，祇須派遣少數選手參加，希氏答稱，德國應派多數選手赴日出席，且須立即開始籌備，此外尚有同胞多人，並遣襲大之世運參觀團，全往觀光，是時巨型游輪數艘，均可竣工，德國各廠，現在即須從事節，俾每廠派一二工人，隨同東行云

基爾港帆艇週決賽結束 美獲冠軍金杯

（柏林二十二日海通電）基爾港帆艇週今日舉行決賽，結果四項獎品，均被美國獲得，計冠軍金杯，德總理希特勒所贈獎品，瑞典皇家帆艇俱樂部所贈，世界聞名之費爾加勞品及戈林氏所贈之獎品，此次榮膺冠軍之帆艇，為英國之一印度童軍一號，成績之佳，非其他帆艇所可望其項背，稍能與之競爭者，僅義大利帆艇耳，

德國世運期中 郵電驚人統計

（柏林二十二日海通電）本屆世運期內，德國郵政電話統計數字，均創空前紀錄，計半月間，柏林郵局發出信函，約一萬五千六百萬件，僱用郵政人員，約六千名，另設專局奧林匹克郵農之局所三百處，人員數百人，電話統計，長途通話約一百萬次，柏林本市通話，達三千二百萬次云，

日人運毒 在鄭被捕

（西安二十二日電）此間據息，平漢南下車，十七日到鄭，被憲兵查護，日人烏飼茂一名，攜帶紅丸達四十餘磅，當將毒品扣留，毒犯由豫行政專員解日領館懲處，

農業貸款團 在蕪設辦事處

（蕪湖廿三日電）滬九銀行，合組之中華農業貸款團，在蕪設安徽區辦事處，由彭蔭軒主持，貸款區為南陵無為等廿四縣，下月省縣農倉竣工后，即開始貸放，

西北緝私 財部派員前往視察

京息，財部為明瞭緝私近況起見，派委員傅增祥，前往西北各省，調查緝私情形，并請各地當局，通方協緝，俾收實效，而維關政，傅書於赴滬謁孔請示后，已於前日起程赴西北云，

黃河水利委員會 加培太行堤即可告成

每日工作民夫在七千左右 共計需款約計三萬九十元

（開封通信）黃河水利委員會，以河南河北交界之太行堤堤身，卑薄不足，以障洪流，而豫冀交界無堤工段，又以該堤為河防前線，前昨兩年，冀省雖一再興修，先因征工不敷，既以款項支絀，咸未能一氣呵成，本年該省建設廳，派員蒞工勘估，繪製圖表，呈請授案，征集民工，酌予津貼，及代價管理等費，計需款約三萬九十元，當轉呈經海委員會，准予撥款興修后，遂派溥國韶為指導監工，於八月一日開工，迄今每日民夫均在七千左右，做土三四市方畝，短期即可告成，

皖米銷路 日見開展

（蕪湖二十三日電）各縣新米湧到，市價平穩，廣東幫，已放手採辦，皖米銷路，漸趨開展，每日有數十包交易，棉花芝蔴花生等品，月底登場，可望豐收，

偽滿商員 參加德展覽會

（柏林二十二日哈瓦斯電）「滿洲國」商務代表加藤蒞此，已經兩月有餘，頃由此間前往普魯士省葛尼斯傳城，緣該省現正舉行商品展覽會，「滿洲」亦有出品送會陳列，其中主要者，有農產品廿種，大豆油子等，不久當有大批運入德國，加藤此行，係為觀察該展覽會內「滿洲國」之部份，他日萊比齊城舉行商品展覽會時，該「國」亦將參加云，

國府今紀念週 由覃振報告

國民政府今（二十四）晨之總理紀念週，已由文官處請定司法院副院長覃振担任主席，並作報告，

閩流竄赤匪已趨崩潰 匪首張長水中彈傷重陣亡

（福州二十三日電）流竄浦和雲詔各縣之偽紅軍，第三團張長水股，近數月來，勢復猖獗，四出擄奪糧食，因而化整為零，擄殺破壞，無所不至，以漳浦之梁山匪巢，駐漳七十五師宋子才部，為徹底清剿，實定地方計，特劃為若干清剿區，分別進剿，日來積極進剿，匪首張長水，確當場中彈，於次日傷重斃命，官方接報告，已經證實，匪部已趨崩潰相繼潰亡，

橫渡長江游泳比賽 武漢三屆 彭勇華冠軍

（漢口二十三日電）武漢第三屆橫渡長江游泳競賽，於廿三日下午三時舉行，觀者廿萬人，以武昌黃鶴樓江面為起點，江口三北碼頭為終點，全程長一四千四百公尺，與賽者一七八人，由陳繼承主席，宣布開會，並訓詞畢，即開始競賽，結果彭勇華榮膺冠軍，成績三十二分二十五秒，破上屆三十八分五秒紀錄，宋丕元第二，李之樵第三，大會共錄取優勝者廿五人，於四時在三北碼頭終點，行給獎禮，五時許始華，

龍雲薛岳 通電就職

（昆明二十一日電）龍雲薛岳就職通電（銜略）案奉國民政府派字第六十六號特派狀開特派龍雲為滇黔綏靖主任此狀，[illegible]字第六十七號暫派狀開特派　岳為滇黔綏靖副主任此狀，並奉軍事委員會令，發滇黔綏靖主任公署組織條例，飭即遵照辦理，各等因，奉此，遵於八月二十四日就職，雲等自唯輪力，謬膺重寄，尚望時錫箴言，藉匡不逮，至所企禱，除呈報外，謹此電達，惟希垂鑒，滇黔綏靖主任龍雲副主任[illegible]岳叩，馬，（二十一）印

簡報

（上海二十三日電）中國經濟學社，定九月二十七日，在滬舉行年會，籌備委員幹事職員，及開會日程均已決定，

（徐州二十三日電）徐州黨政各高級機關人員，今晨集合專署舉行集團公民宣誓，戴志強主席，邵漢元監誓，禮節隆重，

（洛陽二十三日電）東北旅洛同鄉，二十三日舉行公民宣誓，參加六百餘人，

（蕪湖二十三日電）采石建築民族英雄祠，約需款萬餘，頃已籌足大半，不久開工，限年內成，

（蘭州二十二日電）西和縣八月一日地震，災情慘重，省府頃撥一五〇〇元，拯救災黎，

黑廊街 亨得利鐘表眼鏡行拆屋遷移啟事

本行因拆屋讓路關係現遷移中華路一二三號（即府東街瑞豐和綢布莊對面）暫行營業一切照常如蒙各界賜顧請移至該處

電話五一四五二二號

杭州分設南京

大東陽火腿茶葉公司

老店太平路　新店珠江路

專售　衛生南腿　淨鮮香肚　超等火腿　高莊風肉　龍井名茶　杭白貢菊　西湖蒓菜　福州肉鬆

南京發行所建康路承恩寺街五洲大藥房

體醫兩用表

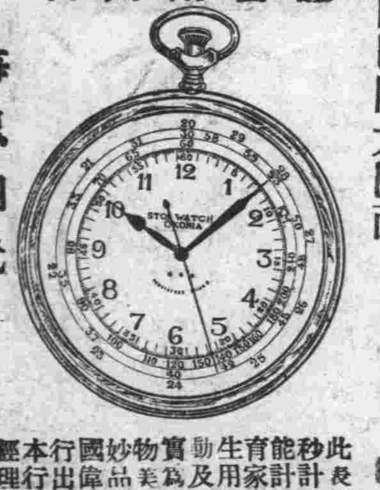

每只四元

本京中山東路　中央飯店對過　四開間大門面

全球馳名 亨達利

此表能計秒計分又能計時體育家與醫生用以運動及診脈實為價廉物美無上妙品是德國偉茂洋行出品由本行獨家經理機固耐用分秒不差

本牌雙騎馬夾白金掛表

只每特價八元再贈夾金練一條

本牌各表機固準確久著聲譽此表雙鋼輪騎馬心子且有占眼能保熱不漲冷不縮出立保單保用五年走勢準足不差分秒一經購用便知不謬

五號長方克壳手表

此表式美機固保用五年每只六元真是辦公之良伴也

其他化色繁多不及細載倘蒙惠顧無任歡迎

南京總行　新張伊始　電話二二二七七號

西外交陣線改變
獨裁將軍被馬德里政府槍決
北部戰事激烈

(馬德里二十二日海通電)今日閣議散會後,外長給發命令,謂西班牙外交陣線亟應改組,俾與民族共和政策相互吻合,西班牙政府亦頒令,將現役陸軍中校三十三人,少校十八人及上尉十五人免職,總理吉拉爾下令,組織宣傳局,從事新聞無線電及電影工作,向國外宣傳,該局設於總理署內,所有外籍記者,採訪之材料,通訊及報告,均須經由該局通過,閣議散會時,總理宣稱,前線各處,今日並無變化云,(亭代念二日海通電)

據聖賽白斯底安報載,里佛拉獨裁時代之政府閣員薩爾諾將軍,已被馬德里政府槍決,惟該地報紙,對於此事,則未明白刊載,據蒲爾哥斯傳來私人消息,僅國民軍總司令部,業已往伐拉多利德,仍在蒲爾哥斯云,至國防委員會,(馬德里二十三日路透電)昨日西班牙北部激戰竟日,據云政府軍猛烈之空襲及砲轟后,已將叛軍在吉瑷地方之西曼加兵營佔領,防守該處之叛軍五百人中,僅保全生命者只有五十人,目下聖賽白斯底安已再度遭叛艦之猛烈轟擊,叛軍巡艦,日斯巴那號,担任轟擊瓜特羅伯炮台,新舊巡艦開爾地方砲轟聖賽白斯底安海口,全日不停,砲彈落於城中者,爲數甚多,所受損害甚爲巨大,居民傷亡之程度,則尚不知其詳,按上述之萬巡艦,開納利亞斯號,最近甫經造成,迄今並未參加革命戰爭,惟該艦昨日之舉動,已表示其艦上人員之附和叛軍矣,又據蒲爾哥斯來電稱,西班牙北部之叛軍司令穆拉,已將其司令部移至瓦拉多利地方,距離馬德里更爲接近,但加巴尼拉斯將軍所領導之全國防務會議,現仍留於蒲爾哥斯云,阿爾奇西勒斯地方之叛軍當局本日接得報告稱,該軍飛機,在馬拉加投擲燃燒炸彈,致將內貯煤油百萬加侖之油艙,引着起火,現有叛軍一千五百人,其中大半屬於客稽軍團,已由阿爾奇西勒斯,拉里納及桑洛克等地開往愛斯脫波那,準備進攻馬拉加云,

墨西哥供西政府軍火彈藥

(墨西哥京城二十二日哈瓦斯電)日前有軍火彈藥兩列車,自此間運往凡拉克魯士港,轉裝瑪迦倫斯號貨船,運往西班牙,以供該國政府之用,聞該船各船員,因有法西斯傾向,初曾拒裝,施爲船上水手所逼,卒乃免允裝運,該港碼頭工人,誠恐該船啓碇之后,或有中途留難情事,頃以武器分給各水手,俾資預防,而制止事變云,

西政府軍艦砲擊瑞商船

(瑞士京城二十二日哈瓦斯電)頃悉本國商輪迦利亞號,昨在西班牙加第斯港外,被該國政府所屬軍艦開砲轟擊,但未命中,該船旋即安然駛抵葡國塞特拉爾港,關于此事,外長散特斐,頃俟接到該報之后,方可決定切實辦法,西班牙政府近曾宣稱,凡爲叛黨佔據各港,一律爲戰爭區域,他國對此究抱何種態度,此亦爲散特斐在決定辦法之前所亟欲知者云,

尼加拉瓜樂於參加汎美和平會議

(阿根廷京城二十二日哈瓦斯電)汎美和平會議,前經美國總統羅斯福提議,南北美洲各國政府,均以先后答復照辦,獨尼加拉瓜政府,迄無表示,茲悉該國政府,頃已提出正式文,表示樂於參加,

霍爾弟晤希特勒
匈會談蘇俄問題
十日重返奧國會舒斯尼嘎
蘭蒂兩省秋操時會

(維也納二十二日路透電)匈牙利霍爾第,二十一日忽抵維也納,致引起一般人之猜測,茲已於昨日乘車在薩爾斯堡附近經過奧地利與巴伐利亞邊境,而抵白爾希特斯加登,旋往訪希特勒,霍氏留奧京之際,曾接見許多奧國官員,奧總理舒斯尼嘎亦在其列,(匈牙利京城哈瓦斯電)匈牙利攝政霍爾第日前在奧國狄羅爾省,舉行狩獵,會順便造訪德國白爾加施特加登城,訪謁德元首希特勒,據政界人士聲稱,霍攝政此行純係私人訪問性質,別無他項意義云,據消息靈通方面謂,奧國陸軍,不日將在上奧地利與加蘭蒂兩省,舉行大操,霍爾第攝政,將往觀操,屆時將與義相墨索里尼會晤云,(維也納二十二日哈瓦斯電)匈牙利攝政霍爾第,頃突然前往德國白爾加施特加登城,與德元首希特勒會晤,此間政界人士,聞訊甚表詫異,均以爲霍爾第此行,非僅尋常訪問性質,當渠與希特勒所談者,當以蘇俄問題最爲重要云,聞霍爾第重返奧國之后,尚將與總統米克拉斯暨總理舒斯尼嘎會晤,此外北非義屬里比亞總督巴爾波,現在奧國,曾往林資城參觀當地飛機場,此與霍爾第游奧德兩國,似亦不無關係

墨索里尼飛抵愛爾巴島

(羅馬二十二日路透電)義相墨索里尼,今日偕航空次官乘飛機飛愛爾巴島,此間人士,頗注意此舉,聞此行,雖與考量該島防禦工程有關,但衆意以爲或將考察海軍之可能性云,(愛爾巴島二十三日哈瓦斯電)墨索里尼昨日親赴愛爾巴島視察軍事設備,頃已事畢,當即飛返此間,聞政府擬以該島爲重要國防根據地,一切建設,正在計劃中,

蘇聯反德
駐俄德使曾提抗議

(莫斯科二十三日哈瓦斯電)德國方面,昨傳該國駐俄大使,此間廣播無線電台,逐日播送反德節目情事,曾向蘇俄政府提出抗議,關於此事,負責人士聲稱,該大使昨與外交李維諾夫晤談,曾提及宣傳問題,但政府並未接到該國正式抗議

蘇俄工領袖託姆斯基自殺
反革命案人犯十四人處死刑

(莫斯科二十二日路透電)關於徐諾維夫,開米尼夫,及其他反革命黨員十四人之驚人案件,今日已趨尖銳化,因各被告,皆反應檢察長判處死刑之要求,而自稱彼等皆應槍決云云,各犯祇要求法庭允彼等向工人等言別,各被告之態度,皆相類似,今日有公告之表,聲稱蘇俄資格極老之工會領袖,託姆斯基氏,因與託洛斯基,及徐諾維夫等恐佈主義者之反革命運動有關,無以自辯,故已自殺云,

馬德里記者一死四傷
哈瓦斯社社長在內

(馬德里二十二日海通電)馬德里哈瓦斯通訊社社長,今日乘自備汽車採訪新聞,行經瓜達洛浦附近,適叛軍襲擊砲台,流彈於車旁爆發,該社長膝部受重傷,遂立即送至馬德里醫院救治,同行尚有探訪員四人,計一死三傷云,

美國各院昨警告軍火商

(華盛頓二十二日哈瓦斯電)國務院日昨向全國各軍火工廠發出警告,不得將軍用品,尤其是飛機,及飛機引擎,售與西班牙之后,頃又在道德方面,對於禁禦

法與各國交換牒文
不干涉協定
南斯拉夫贊成法對西建議
匈政府復文法國接受原則

(巴黎廿三日路透電)最近南斯拉夫政府亦贊同法國所發已不干涉西班事務之建議,保附有一保留條件,即不得樹一種例而於將來損及凡合法政府遇國內發生叛變時,可將他國輔助之原則,是茲由可靠方面探悉,不干涉協定,現將由法國與其他有關係之外國政府,開換牒文,而完成之,聞[illegible]國,已交換此種牒文云,(南斯拉夫京城二十二日哈瓦斯電)關於法國所提不干涉西班牙內亂協定草案,總理兼外長斯多瓦的諾維區,頃已通知法國駐南公使,謂南國準備參加此項協定,並實行禁止軍械彈藥,及由用品輸往西班牙,惟各國合法政府,遇有國內發生叛亂時,得以請求他國政府,予以援助,此項原則,已為舉世公認,今后自不得因不干涉協定而減損力量,此則南國所願鑒者也

(匈京二十二日哈瓦斯電)關於法國所提不干涉西班牙內亂之草案,匈政府現已向法國駐匈公使莫格拉斯,提出復文,內稱匈國在原則上接受此項草案,但須俟關係各國,現所進行之談判,獲得美滿結果之時,匈國始允實施協定草案,所載各項辦法云,

居家旅行 不可不備 既可利己 又可救人

痧藥水

起死回生

江逢治

當令必備

夏秋之間,痧症頃刻而發,人人有朝不保暮之虞;(江逢治藥水)是性命的護身符,所以宜出外隨帶,居家旅行須常備;學校,工廠,商店,機關,家庭,更宜大批購備,救人救己,功德無量,倘痧症幾將身死,只要胸口微溫,服(江逢治痧藥水),尚可挽救,確有起死回生之奇效,

靈效之特點

痧藥,水必須醫生所製者,方有特效,因醫生根據經驗學識而製成,所以效力準確,若徒以丹方配合,製藥者既無醫藥知識,其所製之藥水,爲禍之烈,亦不堪設想矣,更有喪心之人視痧藥水爲投機營業,以低劣之品,胡亂製成,巧立名目,在市混售,以致誤人性命,不可勝數,蓋痧症急如流電,豈可延誤片刻,劣品之痧藥水,雖不含直接殺人之毒物,惟因不靈效而誤病者之時間,使症候入於危險地步,確乎間接殺人矣,故慈善家購痧藥水救人,必先明乎此弊,不可不購穩妥可靠之品,以重人命也,

江逢治係德國柏林大學醫學博士,曾任德國皇家大醫院醫生,在上海行道卄餘年,救活「時疫痧症」「肺癆」「花柳」,及各料病家,人數在十萬以上,民五年前,本治疫之經驗與學識,製成此萬應萬靈之(江逢治痧藥水),行銷至今,確有起死回生之效,活命於此痧藥水中者,不知有若干萬人矣,此水且選上等之原料所製,絕不含絲毫嗎啡等毒質,海內不乏名醫,儘可公開化驗,故此水效力之快速,不可與市上之品同日而語矣。

每瓶一角 每打一元 多購優待

爲便利慈善家起見特製小瓶每盒實售洋一元

另有批發章程 函索即寄

南京太平路太平街 華商大藥房經理 電話二一三二九號

國民政府軍事委員會禁烟委員會總會通告
警告種運售烟犯並勸誡吸烟領照限戒

全國種烟,運烟,售烟吸烟的人們,鴉片烟的末日快到了,中國受鴉片流毒,將近百年,吸鴉片烟的人,志願類頹,金錢消耗,至於種烟運烟售烟的,更是昧良害人,近年蔣委員長嚴厲禁烟,己接受了中央政府會議決畀任禁烟總監的職權,頒佈了很多法令,從民國廿四年起,限定六年禁絕,腹地省份都已絕對禁種,邊遠省份如四川,雲南,貴州,陝西,甘肅,寧夏等處,也劃定了許多縣份,自二十四年秋冬起,禁止種烟,以後種烟縣份,逐年遞減,產烟就逐年減少,限到二十八年秋多就一律不准再種,這三四年中鴉片烟的來源日少就是這一年減少一年的產土,也要實行統制,嚴禁私運,私售,只准年老疾病不能驟戒,領有限期戒烟執照的烟民,暫時憑照購吸,沒有領照的,就沒有烟購,一切私種私運,私售,私吸的,都要辦罪,已於上年頒行的禁烟治罪暫行條例,定得明明白白,這條例有二十多條,舉已由政府公布過了,恐怕大家不甚注意,今再簡單的錄了幾條出來;(一)已禁種鴉片烟的地方,再行偷種的,處死刑,無期徒刑或十年以上有期徒刑,并沒收其財產(二)私運私售本國的烟土在五百兩以上者,處死刑,在五百兩以下者,處無期徒刑,或三年以上有期徒刑,及并科三千元以下罰金,若有私運私售本國的烟種,處一年以上七年以下有期刑,得并科一千元以上罰金,倘自外國私運烟土或烟種入口,或由本國私運出口者,處死刑,或十年以上有期徒刑,得併科五千元以下罰金,並沒收其財產,(三)私開烟館營利的,處無期徒刑,或五年以上有期徒刑,得併科三千元以下罰金,並沒收其財產,雖沒有開設多數鋪位的烟館,但利用限期戒烟執照供人私吸營利的,處三年以上七年以下有期徒刑,得併科一千元以下罰金,若單是自己私令鴉片的,也要處六月以上二年以下有期徒刑,得併科三百元以下罰金,有癮的,還要限期交醫勸吸戒絕,凡私吸鴉片的,若是戒後再吸,就要處五年以上十年以下有期徒刑,得併科五千元以下罰金,再限期交醫勸令戒絕,三犯者,處死刑,以上所訂私種,私運,私售,私吸的罪名,這樣嚴厲,奉勸種烟的,趕快改種食糧或綿花,運烟,售烟的,也趕快改營別業,何必私種,私運,私售,以身試法,後悔莫及呢?至於吸烟的人,最好是痛下決心,趕緊自訂戒絕,脫離黑籍,恢復人格,各方不少戒烟醫院,有錢的出費不多,無錢的并可免費施戒,就是中藥戒烟的經驗良方,也可以自製,自服自戒,只要決心就不服藥也可戒絕,倘實在因年老疾病,不能急戒斷,也應該服從政府章程,登記領照,限期遵戒,要知政府禁烟,現行限期戒烟辦法,真是主義人道,特準烟民有逐年減吸,從容自脫的機會,但自上年舉辦烟民登記以來,各省市烟民沒有登記領照,還是不少,大概都是意存觀望,或圖省照費的緣故,吸烟人數和吸量統計,若是不能精確,則政府對於邊省減種鴉片,和運售的統制,也就沒有標準,整個禁煙計劃,更不能完成,這個關係多麼重大,所以現又趕辦檢舉烟民登記,這次限期,最多只有三個月,要使區保圖甲,挨戶檢舉,在檢舉期內,仍許從寬補行登記,暫不辦罪,若是力量不足的,儘可請領貧民戒烟執照,奉勸烟民,不要再觀望了,三個月後限期轉瞬過去,就沒有登記的機會了,沒有執照再行私吸的,也就要實行辦罪了,若不在這時領照的,除非是立即戒除,若不能立即戒除,必待從容漸減,又何必有照不領,定要犯法呢?就是領了照的,也都要在最短期間,立志從容戒掉,萬不要等官廳勸戒才好;政府禁烟,已抱定最大決心,對於邊省禁種,都有一定期限,預計民國二十八年秋冬,都可一律禁絕,在這三四年中,對於統制運烟,嚴厲查緝,和檢舉烟民登記完畢,以後的限期戒烟,都預定了最嚴厲最有效的辦法,一步一步的加緊,以後無照吸烟,絕對沒有私土可購,不要再想僥倖了,一到民國二十九年,不論再種運售吸的概要禁絕,倘若犯了上列的罪名,但死者不可復生,就是無期徒刑,也要坐穿牢底,再如十年以上,或三五載有期徒刑,和併科罰金,沒收財產等等,也儘夠受的了,一切種運售吸的人們,莫因自誤,中華民國二十五年三月日

燕嘜滅蚊香

註冊商標

夏有多蚊 擾人清夢 燃點一盤 頃刻絕跡

香港同濟公司出品

南京總經理 華商大藥房 太平路太平街 電話二一三二九

各大藥房及洋貨號均有出售

錦明照相鑲牙館

日夜照相　美術放大　電裝金牙　無托種齒

新式相架　手提快鏡　特別減價　歡迎顧客

地址　夫子廟貢院東街第一春對面

凡為孝子賢孫者鑒

本號創設平湖清介四餘年自運各種肆能木料並在川滇黔贛各深山搜羅大宗金絲香楠木柏木杉木獨副壽板及八仙十圍花十二圍花壽枋聘請上等技師精做各式壽材本年既為閏年凶陰曆又閏三月　凡孝子賢孫欲為　尊大人或代令親友預做壽枋者務乘此閏年中從爲籌備要知此事雖賢者亦不能免但既慶而物又美如訂妥壽枋後本號可為永久保存不另取費以答惠顧之雅意此外並承辦各種長短大小電桿橋樑椿木經銷中國水泥公司泰山牌水泥零售批發如蒙　賜顧無任歡迎

正春厚記理木號下關永寧街電話四一五五四

分銷處
通濟門正隆昶木號電話二一六八一
浦口正春厚木號電話四一五六五
毗盧寺大東木行電話二三五三八
蚌埠正豐永木行電話一一二〇

南京張泰和堂參藥總分號啟事

本堂總號向設黑廊街歷四十年素以藥料眞實誠信無欺著稱於世今因原址拆屋讓路不敷應用已遷移建康路奇望街新廈五開間三層樓用以擴充營業業於本年六月十三日開幕舉凡參茸桂燕冰麝珠黃飲片膏丸花露藥酒夏令要藥冬令補品遴材炮製悉心研求盡善盡美早為社會人士口碑載道當茲夏令本堂所精製之冰麝痧藥丸痢疾散感應丹防疫丸辟瘟散等以之治急痧療時疫眞能藥到病除起死回生仍有特著靈效之藥品名目繁多不及備載印有藥目函索即寄倘蒙賜顧不勝竭誠歡迎之至　本堂主人謹白

總號　建康路奇望街　電話五一四四二號
分號　中山路土街口　電話二二三五四號
郵購藥品原班回件　長途電話掛號直達

哈蘭士六零六

內服聖藥　清血泊　消蘊積　治梅毒　最妥速

外搽藥膏　收瘡口　生新肌　凡皮病　搽立愈

上海太和大药房發行　各藥房均有售

南京經理　太和大藥房建康路奇望街中央銀行二對門四號

中央醫院掛號收費一覽表

種類	門診 普通號	門診 提前號	門診 特別號	門診 急症號	出診
初診	大洋二角	大洋一元	大洋二元	大洋一元	大洋十元
復診	大洋一角	大洋六角	大洋二元		
附記	提前號即普通號欲提前診治如同時提前號不止一人仍須依次候診		牙科特別號不論初診復診均收一元	此項祇限確係急症	須先往特別掛號處掛號

附註　優待軍警，凡軍警人員就診，服裝整齊，佩帶符號，持有該管機關公函者，普通藥金藥資均一律減收半費，提前號，特別號，不在此列・如有患係花柳病症者施射特別藥品，仍應照章收費，赤貧免費，凡就診者除納號金外須另取藥資；手注術者，按手術之大小，由院酌收手術費，如係赤貧民衆號金藥資免收。

中央醫院掛號時間一覽表

科別	普通號	特別號
內科	每日上午九時至十一時	每日下午三時至四時
外科	每日下午一時至三時	每日下午三時至四時
產婦科	每日下午一時至三時	每星期一三五上午九時至十
眼科	每日下午一時至三時	一時二四六下午二時至四時
耳鼻喉科	每日下午一時至三時	每星期一三五上午十時至十一時
牙科	每日上午九時至十一時	每星期二四六上午十時至十一時
泌尿科	每日下午一時至三時	每日下午二時至四時
骨科	每日下午一時至三時	每日上午十一時至十二時
皮膚科	每星期一三五下午一時至三時	每日下午三時至四時
小兒科	每日上午九時至十一時	每星期二四六上午十時至十二時
肺癆科	每星期二四六上午九時至十一時	每日上午十時至十一時
腦系科	每星期二三五上午九時至十一時	每星期二四六上午十時至十一時

附註　（一）診病時間特別號按掛號順序診看普通號上午自十時起下午自二時起（二）急症掛號不限時間以確係急症而需即刻診治者為限（三）凡掛特別號及急症號者均在特別掛號處掛號（四）病人來院掛號後即持診劵赴科就診如須轉科診治者（例如內科轉外科是）其所掛之號不論何種在當天內均可適用（牙科限於初診）隔日重行掛復診號（五）例假日及星期除急症外普通及特別掛號概行停止（六）本院詢問處電話二一一五五號轉分機六號

閨中福

婦科聖藥

尊夫人要強健　請服

衛生署化驗許可　市政府註冊

金製婦科聖藥「閨中福」主治各症

子宮諸病　赤白帶下　經血不調　趕前錯後　色氣不正　午後燒冷　小便淋痛　一切女癆　乾血癆病　產後諸病　不思飲食　夜患失眠　自汗盜汗　怒氣傷肝　面無血色　屢次小產　產後衰老　月經諸病

久不生育　崩漏不止　或多或少　數月不見　腰酸腿痛　心慌氣短　積塊跳動　氣短血虧　五心煩熱　骨蒸發燒　精神恍惚　心跳心虛　四肢無力　頭目暈眩　肢體消瘦　諸虛白損　腦力減退　一概有效

定價每盒二元大減價每盒一元

各省大藥房均有代售如無處購者請匯款南京經理處即寄不誤

南京經理　本京珠江路四〇七號台文堂藥房

本京金陵，太和，永安各藥房均售

首都 都益處 川菜館

小食時間　每日上午十時起下午十時止

國歷七月八日即古歷五月二十日起每件只售小洋二角

敬啓者敝館創設歷有年所承蒙各界稱贊有口皆碑現屆夏令敝人不惜巨資特將內部整理佈置換然一新空氣格外充足並備很多電扇坐位舒適風涼研究衛生清潔廚司特製改良茲因新生活日運敝館以適新生活起見內部特設小食部一所以便顧客滿意敝館普通菜件惟恐夏季顧客不甚滿意如卽普通菜否則雙方均有損失的精益研究另備小食部否菜一覽表另列備生每件只售小洋式角並不取堂彩如顧客點菜不在此表價目臨時面議筵席和菜堂吃無不格外克己務希各界踴躍試嘗方知言之不謬也　本主人謹啓

地址夫子廟貢院東街　電話五一八七三號

農商銀行

本行資本收足三百萬元

業務

辦理存款放款貼現匯兌各種業務兼代理保險買賣有價證券代收房租證券股票本息等事宜

通匯地點

上海漢口長沙常德杭州廈門各埠有分支行處通匯其他全國各商埠均有特約代理處

南京分行　行址太平路四一六號　電話二二三五三號

濟生療養院

總院　龍王廟火瓦巷　分院　珠江路三九四號

精治各科

花柳科　肺病科　皮膚科

急慢白濁　新久梅毒　下疳橫痃　睪丸炎　關節炎　卵巢炎　子宮炎等

喀血　各期肺癆　百日咳　新久氣管炎　喘息等

癧疽　癬癩丹毒　濕診　疥疾痤瘡

性病科　胃腸科　戒毒科

遺精　早洩　陽痿　包皮

吐血咳酸消化不良胃潰瘍痢疾泄瀉盲腸炎等

鴉片　海洛英　紅丸

以上各科或注射或電療或服藥或手術視患者之體質及病症之情形而定治療之方針至各種電療機及顯微鏡等均設備齊全診斷確實治療適當取費從廉

（電話）二一八二　二一八五

人生有遺精癆非常危險

[illegible]

請用世界最新效專治遺精癆法國「攝生靈」

各藥房均售

遠東經理　隆華利行　上海漢口路四五七號　電話四四八一〇

攝生靈　專治遺精癆　SASPRMIN

南京昇平大藥房經理及各大藥房均有出售

相星家 韜廬命課 肖柳論相

星相之學，自古有之，五行載在尚書，風鑑著於盲史，人生窮通壽夭，貴賤賢愚，得失休咎，命相生成，咸有定論，非可以誣談也，鄙人研究有年，近息養首都，不圖仕進，藉星相以識英雄，依筆硯而安天命，緣締翰墨，語貫各界士女，垂意是幸，芻蕘，嘗言必發，不事洺容，

硯北貢院西街廣濟醫院內

時間上午九至十二時，下午二至六時，談命；論相一元

召租

今有住宅一所坐落秦淮小公園對面大石壩街（康里內租客注意下列各點（一）朝南二（二）獨院泰（三）洋式三層計大小十間（四）房廚房俱全（五）浴盆二盆抽水馬桶自來水電燈俱全（六）涼台曬台池俱全（七）須有舖保及家眷（八）向小石壩街六十二號王律師事務所接洽

國醫張春江

診所南京長生祠一號，電話五二〇二四，診金門診大洋一元出診大洋三元路遠遞加

專治特效藥膏　一，主治，腦疽（俗名對口癲）發背疔瘡，魚口（一名橫痃）懸癰（俗名騎馬癰）瘰癧，其他一切身爛足爛，二，功效，不論新久癰毒，如有劇痛，立刻可止，不痛拔毒收功，穩神迅，百試百驗，爰特登報包醫，包洋面議，先交，不效還洋，春江又啓

鳴謝國醫張春江特效藥膏

近閱新中華報載本京長生祠一號張春江先生特效藥膏，治症甚多，敝人以八年未痊之騎馬癰，特向先生購用，一次，乃完全收功，愉快無似，事爲本京東牌樓八十號某縫工所聞，渠均七年爛脚，向先生購用前藥，亦竟於旬日內全平復，可知世藥之特效，有如鐵證一般，用特登報鳴謝，他期世人同病者，知所問津焉，黃埔第二期學生張京華啓

淋白濁効新藥「剋白淋」色素劑新發明

奉送藥理說明書及治淋指導書

「剋白淋」係根據瓦門氏誘導學說應用最新科學的特殊技術，選取消毒殺菌劑「華澄茄」Fructus Cubebae 爲君，且應用色素劑「美替邁青」Methylenum Caeruleum（IS 爲臣以使行誘導作用，加之以「烏羅特羅屏」Urotropin(CHa) № 爲佐使，以奏利尿防腐之功，其立力之奇妙，奏効之確實，誠爲現代醫藥界之最大權威，本劑專透入於淋毒菌大本營之生殖器粘膜，發揮總攻擊的殺菌力，能完全滅盡淋毒球菌，是乃剋白淋之特長，他品不及者，故見効尤速，服藥六小時後，小便之色即變爲靑，排放極強烈之「剋白淋」臭氣絕非向來之姑息與頓挫療法所可同日而語。且藥性和平，病癒後照常生育，毫無妨礙，且無副作用，絕對不致障害胃腸刺戟腎臟及其他泌尿器等流弊，價格低廉，洵爲淋菌之勁敵，花柳界之福音也。凡曾用他藥未得奏効者，最後試用剋白淋，始得解決之

包裝　每瓶四十二粒　每盒（服七天）洋三元每料三盒洋九元

華商大藥房特約經理　美商愛世開洋行總發行　南京太平路太平街　電話二一三二九號

福緣禪林土地登記啓事

茲有坐落本市鳴羊街第十七號第十九號第二十一號花露崗第七十二號門牌地產東至鳴羊街西至胡姓屋南至胡姓屋北至花露崗面積○畝九分七釐九毫八絲茲因聲請爲所有權登記前清同治十二年買受周姓之契白契上首各契亦均遺失除另請公告外特先登報聲明如有異議即向南京市地政局提出理由及證件爲要

王國棟土地登記啓事

茲有坐落本市居安里街第十四號門牌地產東至四至面積以地政局測量圖載爲準茲因聲請登記遺失上首管業執照及民三新契建築藍圖各一紙計三件已取保候核除另請公告外特先登報聲明如有異議即向南京市地政局提出理由及證件爲要

大佛寺土地登記啓事

茲有坐落本市大方巷第八號第九號門牌地產東至華姓地王姓屋西至軍需署營造司屋南至大方巷北至最高法院屋面積三畝五分九釐四毫七絲緣全部契據早已遺失除另請公告外特先登報聲明如有異議即向南京市土地局提出理由及證件爲要

韓家興土地登記啓事

茲有坐落本市高崗里街第四十二號門牌左邊地產東至吳姓南至韓姓西至高崗里北至官地面積一分八釐二毫九絲茲因聲請登記遺失上契及聯照各一紙除另請公告外特先登報聲明如有異議即向南京市地政局提出理由及證件爲要

何林太土地登記遺失聲明

茲因本市光華門外海新鄉海子東方村何林太因民國三年契尾經驗所驗現今遺失無着倘有嗣後無論何人查出以作無效特此登報聲明

本報浦鎮分銷處啓事

凡欲訂閱本報及惠登廣告者希移玉至浦鎮東門大街八十三號與龔成金君接洽

駐京哈爾濱金蔭棠製藥商行

本藥經衛生署化驗市府註冊

開胃順氣丸（主治）男女脾胃不和，油膩停滯，飲食不消，翻胃噎膈，氣悶鬱結，腹中膨脹，二便不爽，無論男女，患者服之神效每（定價每盒五角）

少婦逐瘀丸（主治）婦女經血見時腰腿腹痛，或經血不准，或接連不斷而又來，其色或紫或黑或塊或崩漏，皆能治之，（定價每盒五角）

痔漏丸（主治）各種內外痔瘡痔漏，奇癢腫脹，流膿流血，生管成漏，脫肛腸風，便血等症（定價每盒五角）

延齡丸（主治）男子先天不足，後天虧損，苦慮傷思，頭暈腦眩，心勞神傷，脾虛胃弱等症（定價每盒五角）

調經丸（主治）婦女經血不調，月經不准，經脈不見，行經腹痛，血色不正，赤白帶下等症（定價每盒五角）

止咳丸（主治）男女老幼，諸般咳嗽，服之神效，大人每服一丸，小人每付分十小丸，每歲一丸（定價每付一角每盒五角）

地址　南京經理處珠江路四零七號台安堂藥房　本京代售處金陵生生太和永安即各大藥房均售

商會改選第二日

憲警保管一夜　票匭昨日開鎖

記票分廿組共六十八人　由各業代表協同唱票

正式商會正難產

南京市商會第二次代表大會，昨（二十三）日爲第二日會議，上午到會代表二百四十七人，因不足法定人數，於十時半改開談話會，並先舉行開票，下午二時繼續舉行會議，商討一切，市黨部特派員彭爾康，科長項學儒，社會局科長鄭燊畬，及黨政機關商會改組會指導員易惕，劉開甲，劉繼漢，馮斌甲，劉起明，夏禹疇，仍到會指導，大會以蔣委員長忠勤黨國，勞苦功高，特提議電慰蔣委員長，當經一致通過，非他所有提案二十六件，亦均經一一通過，交新選執行委員會辦理，茲誌各情如次

電慰蔣委員長　開會時，因出席會員代表，僅二百四十七人，不足法定人數，即由主席團曹葛仙，報告出席人數不足法定，所擬討論各提案，並說明今日大會，共計二十七項，均經提案審查委員會詳加審查，今日上午大會既不能照此式舉行，該項提案可交新選出之執行委員會辦理，再二十七項提案中，最重要者，爲由大會通電慰蔣委員長一案，全場各代表一致贊全，並將電文通過，其原文如下，廣州蔣委員長鈞鑒，年來國難頻仍，我公領導華倫，負復興民族救亡圖存之重任，凡我國人俱深擁戴，此次粵桂異動，賴擁統一，我公坐鎮殲谷，指揮若定，卒能精神格人，七邑不驚，職會久在彊宇之下，深念我公忠勤黨國，勞苦功高，當經代表一致通過，端誠擁護，并電率獻芹，縣徵忱，伏祈垂督，南京市商會第二屆會員大會叩，

京滬運輸問題　繼主席團曹葛仙復報告，收到鐘表業全業公會呈，京滬路等十人所署名，略以近常有失竊情事，業者頗受其累，交涉互相推諉，不予賠償，又應請大會主席團以督商，而此案與一部份商業有關係，已移交新選執行委員會辦理，各案

提案審查經過　旋由主席團穆華軒報告，

於大會提案，審查委員會審查各提案意見（略）主席團曹葛仙報告第三項

正式開票情形　本日（廿三）大會，因出席代表不足法定人數，未能正式開會，但前日所投之票，業經憲警保管一夜，而選舉職員，今已到齊，自應正式開票，全場出席代表一致贊同，由社會局指導馮斌甲，遂開始報告，昨日到會代表共計八百八十二人，發票員發出選舉票共八百八十六份，同時並將昨日主席團宣布大會選舉職員名單，朗讀一遍，請各職員依照規定職務工作，於是由市黨部特派員彭爾康，及社會局科長鄭燊畬，將各票匭啓封開鎖交由監票員呂蒼巖等二十人查點無誤，旋即由記票員柏斯處等六十八人，分成二十組記票，並由各業代表協同唱票，

欲買便宜貨請至中華路

裕成永百貨商店

夏季非常大減價　二十一天（八月一日起）

推廣營業計　誠實削碼賣

一不顧血本　一購明白

夏令衛生運動會　今日舉行總檢閱

檢閱共分四組計百零二隊　各機關組督察團督察工作

首都各界夏令衛生運動委員會，今（二十四）日舉行夏令衛生運動總檢閱，分四組進行，由各組檢閱長督同所屬機關職員，担任檢閱員，計第一組檢閱長王祖祥，分八隊進行檢閱，第二組檢閱長王固磐，分六十八隊，第三組檢閱長業標，分八隊，第四組檢閱長包惠僧，分十八隊，預定三天內全部檢閱完畢，並由首都新運會，行政院，衛生署，市政府，市黨部，憲兵司令部，首都婦女工作委員會，工務局，社會局等機關組織督察團，督察各組檢閱員工作情形，並抽查各公共場所及住戶，實行夏令衛生規約概況，該會此次檢閱範圍頗廣大，除旅館戲院，茶社浴堂，理髮館，酒菜館及飲冰室外，各種食品店，廁所，及秦淮河均包括在內，

何香凝　今晨離京　赴錫遊覽

廖夫人何香凝女士因廖仲愷先生殉國十一週年紀念，特由滬來京，至天寶山廖先生靈墓前行禮，事畢后，即在京休憩數日，刻悉何女士現定今晨八時，乘汽車離京，再至無錫遊覽數日，然后再由錫返滬，

社局獎勵優良私塾

預備二千五百元給高尚私塾先生

京社會局以辦理義務教育，業經呈准，在二十五年度教育臨時費概算內，追加集會費三千八百二十元，此項用費係計劃調查學齡兒童經費一千三百三十元，及改良私塾經費二千五百元，內私塾訓練班一千元，優良私塾獎勵費一千五百元，現以學齡兒呈報外，所有該兩項用費，共計二千八百三十元，分別編就支付預算書，呈送市府轉賬飭撥應用云，

太虛法師　來京講經　勸化世人

中國佛學會理事長太虛大師，最近由廬山返錫，昨（二十三）日來京，業應該會全仁之請，定於本月二十五日至二十九日，每日下午七時起至九時，在本京中山東路逸仙橋佛學會，講大乘稻芉經，並於二十九日上午九時說皈戒，屆時善信參加者，定極踴躍，

擒獲綁匪六名

憲兵司令部在浦口

均以敗爪爲幌子實行綁擄生涯　救出肉票兩名事主已指認領回

憲兵司令部警務處偵探隊，近據探員之報告，於前日深夜在浦口鐵路橫十號，及浦鎮東門兩處，擒獲綁匪張奎榮等六名，當場取出肉票小孩兩口，該票係甫於本月十五日在江甯縣湖熟鎮所架擄，昨日已將各匪解部訊辦，肉票交事主領回云。

金剛百貨公司（股份兩合）

南京中山路司法院對門

八月十五日正式開幕

發揮商業的社會性，取最小的代價，給最大的滿意，中國各事須要改造，商業豈容一仍舊觀？敝公司願自策焉

百貨部　鮮菓部　飲食部　服務部

京川粵式名茶點　免費送貨　簡章備索

衛生事務所　派員沿戶注射防疫針

衛生事務所對於防疫工作，推行不遺餘力，其在夏秋兩季之中，防疫注射工作，更屬努力從事，該所近數日來，指派防疫工作人員分區偕同各警分所衛生警，沿全家實地防疫注射，并面示防疫常識，俾期保障公共衛生云，

改稱街道夫　名實相符　積極工作

（棲霞山通訊）棲霞山爲首都附近名勝，六朝古蹟所在，春秋兩季中外人士往遊者，十數萬人，該地黨政負責人，近以此山爲中外觀瞻所繫，對新生活運動，及夏令衛生運動特別注意，頃悉最近該區除對全山布置，正在計劃實施外，夏令衛生運動分會，近將清道夫改爲整潔街道夫，頗關重要，消道夫一名詞，顧名思義，僅限於消極方面之打掃工作，當此全國厲行新運之時，尤其棲霞山一帶，僅限於消極方面之打掃工作，實不足應實際之需要，自改爲整潔街道夫後，每日除將街道附近之廁所，洗掃清楚外，並須將不平的街道，或損壞的街道，隨時修好，街道上的雜草，隨時修好，兩旁花木加意保護培植，並使整齊，整日由衛生警督促工作，以期徹底，做到整齊清潔云，

自來水管爆炸案　責任問題眞相漸白

該管係石磯任內向滬等公司購來　自來水管理處決往交涉損失賠償

前次本京自來水管爆炸一案，關於責任問題，監察院業經派員調查眞相，以憑核辦，並有人牽涉及於前市長魏道明，謂水管係魏任內經手所辦，但此事實與魏氏毫無關係，魏氏前次在京曾有記者詢及，魏氏當亦有所聲明，並希徹查眞相，茲據探悉魏氏任內所訂購之自來水管，係向巴黎工業電機廠所承辦，該廠代表法國那總崇松廠，出品任世界上頗有聲譽，自此次事件發生后，該廠亦即派員調查眞相，始悉該項爆裂之水管，并非該廠商所共銷，董京市自來水管有一小部份由中國廠家出品，該爆裂之水管，聞係石磯任京市長時代，向上海某公司所購，現自來水管理處，聞亦承認此說，似此眞相己漸白，聞該處決向上海某公司交涉賠償損失云，

九月一日　電報減價

每字二分　新聞電費

交通部爲發展交通事業，及減輕人民負担起見，特擬訂辦法，將本省電報及同城電報，減低收費，頃已通令各地電報局遵照，並定於下月一日起實行其減價標準，大致規定本省電報照原來價目七折收費，如明碼原來每字一角，現減低爲七分，密碼原來每字二角，現減低爲一角四分，餘類推。至同城電費，原來每字五分，現減收每字二分半，又原有之收報人姓名住址，在十五字以內者，照五字收費，現改每二字作一字計算，（僅限本省）此外如本省新聞電費，原價每字二分半，現減爲二分，均定於九月一日起實行云

世運選手團隨征記

第九信　中央社特派員馮有眞

（一）

（四十四）藍球友誼賽被美小挫

七月三十一日下午三時半，我國藍球隊遂與藍球霸王美國隊，分兩組作友誼賽，結果均遭敗挫。可是我隊技術的純熟，表演的精彩，不但把幾百位觀衆看得眉飛色舞，掌聲四起，就是美國的教練和球員，也極爲驚奇讚賞不置，甲組比賽的結果，是二十九比十六，乙組紙賽二十分鐘，結果是十九比十一。只要看這個紀錄，就可知雙方實力的接近，我隊建分較美國相差不多，讀者可以想見進攻之勇猛，而美國隊不能多造紀錄，也可想見我隊防守的嚴密，

先天上我們就吃了極大的虧，兩隊隊員比賽的時候，就好像是小孩全大人在比賽，王玉增劉寶成兩位中鋒，身材不能不算爲大了，可是全美國隊的中鋒相較，竟差了一個頭，美國隊有三位中衛，最長的一個六尺九寸，其餘兩位和全隊隊員相差也不過一寸半寸，因此中國跳球的時候，我們的中鋒永遠不要想觸着皮球，第一着就吃了大，其次他們在藍下投球的時候，用不着投，只要把身體一縱，就可把球放到籃圈裏去，我們射球時，有好多次以爲是必中無疑的，可是他們可以跳起來從籃口上把球拍出去，不於投籃不中，從板上彈出的球，無論是在那一面，也十九被他們接去，傳球與搶球的時候，他們手長腳快，中討極大的便宜，在這樣作勢懸殊的局面之下，我們能不屈不撓再接再厲祇小受挫折，實在是難能可貴，可是說回來，美國隊的得勝，也不是全憑身材，他們進攻的速，具如迅雷不及掩耳，防守的嚴密，確似金城鐵壁，在技術上可供我們取法的，究覺不少，

代理建康路奇望街太和藥房
南京總經理奇望街中興大藥房
本京各大藥房均有出售

明星大戲院

時間 三時 六時 九時　票價 二角 一角四分 捐稅外加

有聲對白　客滿！　今日請早

明星公司偉大出品　胡蝶　高占非主演

空谷蘭

●是有口皆碑的名作
●是蓋世無雙的佳片

首都大戲院

電話（五二四七六，五二五五三）

裝修內部停映數天

一，換裝環球獨一之「西電有聲機」
一，加裝STERLING高度集光式燈箱，
一，改裝樓上全部舒適寬暢之沙發座椅
一，選映全中國最新最偉大十大有聲片
（粉飾全院配置燈光裝修工竣即行開幕）

韓蘭根 劉繼羣　桃原春夢　在上海連映五十餘天，

環球聞名卡利亞（CARRIER）冷氣設備清涼適體

大華大戲院

地址 中正路新街口　電話二二二三四

今天 三時 六時 九時 開映

琪恩亞珊　伽萊古柏　諸星合演

細膩　諷刺　香豔　遠勝一部紅樓夢

富貴浮雲

"MR. DEEDS GOES TO TOWN"

加映趣片　糖果兵馬　五彩卡通

國民大戲院

今天三場請早

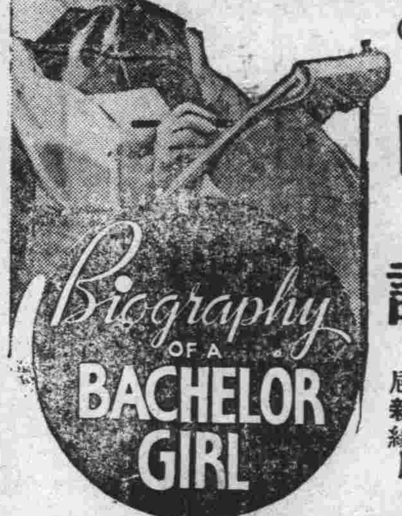

一位女藝人公開兩性間秘密的懺悔實錄•

安哈婷。蒙高茂萊（合演傑作）

處女的日記

眉語目成，何須生花妙筆？色授心印，又結詠后新緣—

中華國術馬戲團

八月二十日起更換第四期新節目

新奇驚險　精彩異常　與前大不相同

少女馳馬　巧妙手術　大飛鋼叉　國術異刀　國術異槍　馬上跳舞　高桿飛舞　大飛高車　大象獸技能　奇妙滑稽　三上吊　千斤腕力手捲鋼板　六人合演凌空跳板　空中倒行　大翻雲梯　空中飛人

王桃英女士　刁登雲　倫金蘭大力士　李毓才 張仲瑜 王寶雄　孫占鳳女士　孫繼興 孫玉明　宋少文　程俊儒　孫吉堂 陳良才　孫吉成 孫玉明　孫吉明 余玉頂　倫大力士 金蘭　范連友 孫吉堂　梁金山 孫占鳳　丁來友 徐希曾　梁金山　孫吉堂 梁金山　孫吉成 王桃英

每日兩場　日場下午三時半　夜場八時半

（日場）包廂一元六角　特等一元　頭等四角

（夜場）包廂二元　特等一元四角　頭等五角

星期日上午十時加演早場另訂優待價目包廂一元二角特別座八角頭等座三角

新都大戲院

福利安機冷氣響滿天下

今天偉大貢獻　三時 六時 九時

巨片之上的巨片！◉傑作之中的傑作—

影業領袖派拉蒙巨製

歐美名探的勁敵・各國鉅盜的盟主。

著名女星　裘德露瑪格爾　最新偉構

艷似天仙　狡若玄狐

風流女賊

以冒險為唯一嗜好　玩警探於股掌之中

緊張處你提心吊胆—　纏綿處使你盪氣迴腸—

代表全國新醫藥界言論中心的唯一刊物

醫藥評論

特點
（一）評論公正　（二）內容豐富
（三）印刷精美　（四）訂價公道
（五）消息靈通　（六）準期出版

訂價　預訂全年十二冊連郵費洋一元國外二元五角正

訂閱處　上海法租界亞爾培路四百〇八號醫藥評論社

報樣函索附郵票一角即刻寄奉

金城大戲院

地址：下關商埠街　電話四一四八八

時間七時半起　夜戲價目　樓上下對號五角　樓上下正廳三角　普通座二角　捐稅在內一律大洋　每天上午十時開始預售對號

小仙花　芙蓉花　林幽鶯

花俊仙　林艷鶯　張九鳳　王萬貞　花小琴　李義芬

張子明　寶玉策　李樹生　蕭長山　宋玉傑　魏鳳鳴　小活猴　趙德廣　張彩鳳　王萬倉　趙雙喜　小双喜　劉順江　韓玉洲　馬金桂

日戲 李香蓮賣畫　夜戲 大十萬金

精益

目力不充足與身體患病所有之重要同樣嘉，應請醫師診治服藥調治，患目力不充足者更須眼光學師驗目配眼鏡補救之，因人之智識約百份之八十七從視覺所得，如戴不合光之眼鏡非但不能解除其困難且不知不覺中反增莫大之痛苦也。敝公司請富有經驗美國畢業眼光學士，備有最新式儀器，專驗各種不健全的困難目光，凡經敝公司驗光配鏡者莫不滿意愉快，如未戴完善正確之眼鏡者請駕臨一式，便知言之不虛也。

中國精益眼鏡公司南京支店　地址太平路　電話二一四一號　干翔欣謹啟

總公司上海南京路勞合路口　分公司設各大埠

國醫推拿專科　徐希濤

感謝朱雀路明星戲院後面十六號門牌　經驗宏富　著手成春

首屈一指命相家　趙半仙謹啓

住太平路門帘橋中南銀行對門同春棧內

昇平大藥房

拆屋遷移啓事

本藥房因拆屋讓路關係現遷移健康路一九一號奇望街國貨公司西首暫行營業一切照常門市批發一律克己如蒙各界賜顧請移玉該處

電話五一四三二六號

世界三大靈藥

新發明 生活素 三德維他命

功效超過魚肝油二十五倍　每瓶大洋弍元半每打三十元

德國鳳克博士所發明第一種生活素（獨一無二人造肉新補品）（特效）勝過魚肝油二十五倍、功能促進新陳代謝機能，壯精神，增加抵抗力，〇四季咸宜（主治）脚氣，腸萎，貧血，骨軟，癆瘵，元氣虧耗、發育不完全，神經衰弱，傴僂病，乳汁不足，腺病等等維他命缺乏症，化驗註冊（注意）改定價每瓶一元五角每打三十元

胃腸病特效藥 鐳錠新胃寶

中山先生親驗之寶品　每瓶大洋一元每打十二元

以屆黎博士發明之鐳錠放射原素 Radiogen 主藥而炮製（實驗）孫中山先生近代之大偉人大醫師也病篤北京協和醫院時曾用鐳錠延壽數月世所共知（專治）肝胃氣痛，消化不良，吐酸，反胃，食慾不振，胃寒，胃岩，生痔，胃擴張，腹中飽滿，嘔吐，以及一切腸胃科各症，化驗註冊

眼科專門 博士眼藥 特效新藥

德國眼科醫聖格立夫博士發明　每瓶大洋二角半函購四瓶寄費從免

德國眼科專門醫聖格立夫博士多年研究心得所專用之藥方（特效）保護眼球增進視力無論點洗均不刺痛・一切新舊眼疾，勲到病除，有不可思議之神效（專治）火眼，腫痛，星障，翳膜，夜盲，沙眼，羞明，怕日，迎風，流淚，眼癢，皮角起泡，赤筋努眼，時行目疾，眼科各症，化驗註冊

南京太平路太平街　華商大藥房經理　電話二一三二九號

肺癆病特效藥　三那星

溶解臘質　殺盡癆菌

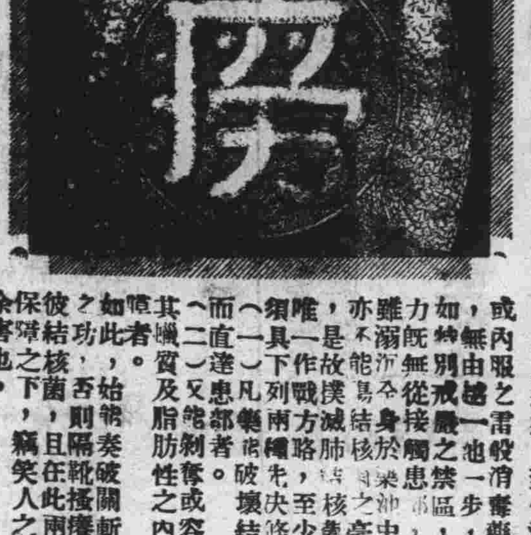

肺癆菌構造與「三那星」之醫治作用

萬國結核大會決議分類肺病一二三期

病菌猛烈進行繁殖延長一日則遺恨千朝

奉贈三那星實驗報告書及肺病療養道書

原來一般肺病，因不明瞭肺結核菌之別具一種特殊性構造，以爲凡爲病由毒可以消毒之藥劑，用內服或注射之方法撲滅之，一如「六零六」之注之梅毒也。自柏格爾博士 Dr Berger 一苦心研究後，始發表結核菌有一性特殊之防禦力，足抵抗一切外來藥力之攻擊，蓋醫結核菌體，係於內膜與外膜蠟質之外膜所構成，若非設法破壞其蠟質之防線及解除其脂肪，即難置之死地，且結核菌侵入人體局時，其即被侵蝕，而形成頑強之結節，以阻礙血流之通過，致使注射或內服之雷殺消毒藥劑，無由越雷池一步，如結核別成嚴禁之區，則藥力既無從接觸，亦不能撲滅結核之菌，是故撲滅肺結核至少必須先具下列兩種條件，（一）破壞結節而直達患部者。（二）又能剝奪其蠟質及脂肪性之內外膜或容解之者。惟如此，始能奏破關斬將之功，否則隔靴搔癢，彼結核菌且在此兩種保障之下，竊笑人之莫余害也。

因此，我普天下結核病者之大恩師，柏格爾博士，百尺竿頭，再進一步，搜集動植礦物性之各種藥品，而苦心研究，期得一種有脫蠟作用，而藥性和平無毒者，孜孜數十年，不知費盡幾許腦汁，嘔盡幾許心血，以求最合理最有效之化學劑不已，終發見特殊動物之腸間膜腺壓縮汁中某一種有效成分，對於結核菌，有強力脫蠟之作用，乃即將此新成分，作用於結核菌，則其結果，完全脫蠟，自此昔日東西各醫家，所視爲人工不能除去結核菌抗酸性之主張，完全推翻，誠前後千古醫學界一大疑問的肺結核治療法之新曙光也，於是二十世紀唯一無二之肺結核特效藥「三那星 SANOSIN」遂遵此新醫理新學說而產生，其功用，專治一二三期肺結核（肺癆）結核性肋膜炎，皮膚結核，骨結核，及其他各種結核症，凡曾行各種療法，不得見效者，一服「三那星」立奏不可思議之效力，萬試萬靈，故現下世界各國醫界，莫不以此新藥，奉爲治結核病之無上聖品，存中國，業經國民政府中央衛生試驗所化驗，藥性和平，絕無任何禁忌及副作用，四時皆適，老幼咸宜，洵二十世紀最新發明之肺病大救星也。

嚴防假冒三那星

真正三那星盒內英文說明書紙上均有美政府註冊圓形凹凸硬印惠顧諸君開盒檢閱如未見有此印則請向購買處掉換萬勿被騙是幸如要敝行檢查請將藥盒藥片（小量）及說明書等一併寄來當善爲保存其向買商號之發票亦須撕下以備作爲證據爲荷茲列假冒三那星鑑定法如下

眞
一・裝璜齊整美觀。
二・英文說明書紙質滑而光澤。
三・中文說明書絕無訛字・第一行肺結核特效藥。
四・玻璃瓶綠色純潔而透明・
五・瓶蓋厚硬而邊緣捲起。
六・藥片分量及色整齊劃一・並無臭味。
七・用醫用之藥棉・
八・青天白日花旗商標・
九・英文說明書有美政府註冊硬印

假
一・裝璜粗劣不整・
二・英文說明書紙質粗而無光・
三・中文說明書疊見錯字如第一行肺結核特效藥。
四・玻璃瓶黑色不透明而汚穢
五・瓶蓋薄軟而邊緣未捲・
六・藥片分量及色參差不同・且有臭。
七・用普通之棉花，
八・黑色三葉三花商標・
九・英文說明書無美政府註冊硬印

上海四川路四百十六號（即南京路四川路口）

美商愛世開洋行科學部　電話一七〇三一號　各埠各大藥房均售

華商大藥房特約經理　南京太平路太平街　電話二一三二九號

美容妙品

註冊商標　嚴杜假冒

內服玉容丸 此丸四季可服，無論男女老幼，服之即能皮肉白嫩，增肌膚光豔，美容之妙品，內服之聖藥，服法功用另詳仿單，每瓶二元

外擦豔容素 此素能滑除皮膚粗糙，面色黃黑，烟容，瘡疤，及雞皮縐紋，諸不美症，藥之移醜成妍，立見肌肉潔白細嫩光豔，誠美容之妙藥，每瓶一元

化鬚拔毛藥 此藥能除毫毛鬚髭，或眉毛濃厚如髮，生太低，與不應生處生毛，均以此藥擦上，數分鐘內立可化盡，並無痛苦疤痕，日可試驗奇藥也，每瓶一元

立愈酒刺藥 酒刺生於面部，又名面皰，男子諸多，色如熱瘡，硬粒細尖，稍有膿癢，內濃白汁，有礙於流年財運，子女均有關礙，將此藥擦上，無不治愈，每瓶一元

生毛髮藥水 此藥能生毛髮鬚髭，功效神速，病後產後血虛血枯禿去之髮，立能重生，無論瘡疤或男女無毛，均可生出，此藥能發達血液，營養毛孔，黃白者轉黑，短少者能長，可保永無脫髮之虞，患者一試方知，每瓶一元

包退雀斑藥 雀斑生於頭面，婦女尤多，不論男女，面有雀斑，頓形減色，且於財運子壽，均有關係，交際方面尤不宜，經克利氏發明此藥，靈驗如神，萬靈，每斑一次，限六七天退除，過期不愈，加倍還洋，每瓶二元

立愈腋臭藥 腋下狐臭，俗名猪狗臭，逢腋汗出，其臭更甚，且能傳染兒女，如夫婦愛情，社會交際方面，亦不相宜，重者腋毛必黃，有面垢者，將此藥擦上，則黃毛轉黑，臭垢立除，愈後永不復發，每瓶一元

遠道郵購寄費加一　郵票代洋十足通用

總發行所 上海大和製藥公司

地址 南京建康路承恩寺街　下關大馬路

五洲大藥房經理

面友

FACE FRIEND WHITENS THE SKIN REMOVES FRECKLES

白嫩去斑

皮色白嫩，不現油光，無雀斑，無縐紋，此乃天下婦女，人人心目中所渴望而不易達到目的者，如用「面友」決可如願以償，以其含有貴重藥料，專為白嫩皮膚，免除雀斑，與吸收油光，功效之偉大，非普通雪花霜膏等所可比擬，婦女已用者，無不笑容滿面。

當心　市上巧立影戤名目及盒瓶樣之冒牌劣品，購時認明「面友」二字及此盒瓶樣，庶不受欺

總經理上海百昌行　▲藥房商店均有出售

新出　撲的面友（即面友香粉）

香味具「鮮的」與「甜的」感覺。濃厚耐久。終日不散。為全世界人所最歡喜。粉質不含絲毫鉛質。有益皮膚。炎日之際。亦決不被汗水糢糊。

標準三色：黃皮膚用玉色　白皮膚用米色　黑皮膚用白色

FACE FRIEND

佛慈藥廠　註冊商標

長生防老 **無量壽**

適應症：男女氣血虧弱，視力減退，神精衰弱，腰背痠痛，健忘，失眠。

中風預防 **海藻晶**

適應症：血壓亢進，動脈硬化，口眼歪斜，風濕骨痛，半身不遂，手足麻木

便秘痔瘡 **天天通**

適應症：習慣性便秘，頑固性便秘，痔瘡，均有根本療治之功能

南京經理處太平路 華商大藥房

電話 二一三二九號

中國實業雜誌

第二卷第三期 要目

發刊詞……譚熙鴻
中國造林事業之商榷……陳嶸
森林的保護問題……呂醒農
林業教育問題……李寅恭
對於美國近年林業孟晉之感想……凌道揚
黃河流域鐵路造林之研究……徐盤
木材廢物利用之研究……楚張寶
有關國防林及國民經濟之中國核桃類樹木……喬榮昇
促進福建林業芻議……朱博能
江西之林業……張蔭青
海南島之林業……林纘春
出席比京國際森林會議報告……皮作璟
浙閩贛三省林木調查報告……鍾補勤
兩浙林務視察報告……康瀚

三月十五日出版

本期定價每冊二角

出版及發行處 中國實業雜誌社（南京中山東路一七九號）

代售處 上海生活書店（福州路三八四號） 南京正中書局（太平路楊公井）

代訂閱處 全國各地三等郵政局以上

佛慈藥廠

化痰止咳 **桔梗素**

適應症：肺結核，氣管支炎，肺炎，久咳，百日咳，痰飲宿痰，喉頭結核，喘息，一切呼吸器病。

治咳潤肺 **杏仁精**

適應症：新久咳嗽，氣管支炎，肺炎，肺癆，呼吸器諸病。

胃病靈藥 **開胃靈**

適應症：急慢性胃炎，胃酸過多，胃潰瘍，食積胸悶，反胃吐酸，氣痛，嘔吐，噯氣，心嘈，食慾不振。

南京經理處太平路 華商大藥房

電話 二一三二九

光中醫院

本院根據最新理之科學診斷以使者病得正確之適療法爲主旨本院內設外科及有檢查科并備有產婦病房近又添置人工太陽燈一具對於皮膚病貧血病均有特效

總院香鋪營 電話二一七九〇號　分院顏料坊 電話二二二七八號

實業部公報第二九三期出版廣告

本公報載登關於農林鑛產工商法規公牘統計命令及勞工牧漁公告註冊等項每星期出版一次定價全年大洋五元調查費在內零售每冊大洋一角凡關心實業法令及建設事業者均應購置一份以資參考如荷訂閱逕向實業部總務司第五科編輯部接洽可也

南京市政府公報第一六三期出版

本公報內容編制計分會議法規委令公牘佈告統計特載附錄各欄材料豐富編輯新穎每月出版一期現第一六三期業已出版定價每本大洋一角本市開明圖書教育用品社及正中書局均有代售如欲訂閱請向市政府秘書處編譯股接洽可也

佛慈藥廠　註冊商標

調經催孕 **當歸素**

適應症：婦人氣血虛弱，月經不調，停經閉經，經來疼痛，赤白帶下，下腹冷痛，口乾昏燥，子宮冷，不妊。

兒科聖藥 **保嬰丹**

適應症：營養障害，急慢驚風，腦膜炎，腹痛泄瀉，糞便異常，消化不良，四時傷風，發熱咳嗽，夜啼遺尿

白鳳丸

適應症：婦女瘦弱，血虛發熱，月經不調，赤白帶下，不能成胎，崩漏，骨蒸。

南京經理處太平路 華商大藥房

電話 二一三二九

佛慈藥廠　註冊商標

補腎強精 **腎氣丸**

適應症：腎氣虛弱，腎虧無能，腰背痠痛，自汗盜汗，貧血身弱，宮寒不姙

補腎強壯 **參靈酒**

適應症：男女性神經衰弱，陽萎，發育不全，腎虧，無能，遺精早洩，精力減退，宮冷不孕等症

遺精治療 **金鎖固精丸**

適應症：遺精，滑精，神精衰弱，陽萎，性神精衰弱，神經過敏，操勞過度。

南京經理處太平路 華商大藥房

電話 二一三二九

生殖器病自療法

凡患腎部虛弱發育不全陽痿遺精滑精見色早洩精關不固等症則人生乏趣子嗣絕望舉動輒悲觀若購用市內服售劣藥等以冀全愈是無異隔靴搔癢功效難期茲有外用特效劑

大力精 FERTILIN PASTE 係德國醫科大學性病學教授長羅惠森博士傾其深遠之專門學殖費多年之心血結晶經多數著名醫學博士臨床實驗讚譽乃始敢發售以救濟斯病患者祇須採用少許立即揮發化學作用能使荷爾蒙旺盛血流通暢專治上列各症莫不藥到病除恢復健壯性能迥非挂羊頭賣犬肉之庸藥所可比凡已購偽藥無效者請火速購用免誤時機原價二元特價一元五角函購郵費二角

南京市政府前廣生大藥房總經理

上海大通路大華西藥公司總發行

代售處 中山路大行宮兄弟藥房　北門橋魚市街東南藥房　太平路花牌樓金陵藥房　建康路承恩寺仁濟藥房

赫飛靈

最高補品

卻病防老 新營養素 補腦強精

奉送報告書

南京經理處太平路 華商大藥房

美伊甸夜照像

南京貢院東街

電話二二六五一號

（來稿請寄待其巷十號新亭副刊編輯部收）

歡迎投稿

船俠

獨醒

郭人驥，漢壽人將門之子也。爲人正直，少年時好施與，又好打抱不平 是以見忌於鄉里父老，欲加謀害，事爲郭友聞悉，遂告之。即舍家，并散財於其鄉里，依人駕船生活，飄泊江湖，歷經二十載。雖在白浪滔天中，經過許多大風浪，終以處事穩健，并未聞覆舟也。故其生涯日益茂盛，然而；同行生嫉妒，故多毀之者，欲使人畏而弗乘其船也。一日黑雲滿天際，將有大風雨，而各船戶皆停不敢行。郭獨不然 滿載乘客，疾駛前進，務離目的地二三里許，忽大風浪作，乘客譁然，止之曰：「須鎮靜，方保無虞」，即咬定牙樁，緊帆牢舵，轉過一山，一陣順風送登彼岸矣。客詢其故，則曰，一事先須審時度勢，遇事當鎮靜處之。自可化險爲夷」。俗云：「祗要坐得船頭穩，那怕浪來推」？客皆信服，則呼爲船俠。嗚呼！吾人與世周旋，亦何莫不然耶？

獄中的安慰

錦明（續）

十五番的來信

我現在發現一個特別的病，一坐着就像木偶般的不知爲了什麼事，心裏很難得到一時的平安。華姐說我有神經病了，不知怎的一會事，我現在想，最好我也能到監獄裏去伴着你住一些日子才好呢，因爲那樣，我倆有着更多談話的機會。不知你以爲何如？

在今天下午五點鐘的時候，有一位名叫鄭洪清的，到舍下來問你所在，他那神氣很是焦急的樣子，據他說，他是你好朋友，他要到所內去接見你，有許多的話要對你說呢，他又肯定的說，他星期准到所裏接見你，他的一舉一動都帶着滑稽的樣子，好極了！

明，你的「三日信」我很高興的，這個條件，我是特別的歡喜，不過，因爲我太懶的原故，華姐就說我忙極了，其實，我有什麼忙呢，只要你能常常的寫信給我，我也就很高興的給你回信，我也很喜歡寫信生活，不過我的確有相當的煩，同時，也因爲我寫的不好，也就馬虎了事罷了！

明，今天是五九月日，各地都在很悲痛的度着國日，可是，當我路經日租界的時候，看到日本小鬼在慶祝這得勝日異常，將要把我氣死了，不過我們雖受了牠的侮辱將來必求揚眉舞吐氣之一日哩！明，這責任，這却她的重担是負在你的身上。盼留你出獄以後，繼續着你的事業！

致於你叫我評論那幾張你所繪製的圖案似的畫片，那眞使我羨慕極了你怎樣會作的呢，我有沒有資格學來畫，你可以教我不可以呢？我想待你離「人間地獄以後，一定要請你教我，但是這樣的畫是出於自己心理和時代而湊成的，心定要有藝術的天才，像我這樣的人，那有那藝術的天才呢？還不是笑話嗎？好！現在止筆了，容以後再談罷！

祝你

身體平安！

華於五月九日夜半

評話金陵

第十五章　新都建置

第三節　雨後春筍之商場

夫子廟小商場與市府街新關之民衆商場，中華路南京商場，又皆爲零星組織，設備草率，自檜無譏焉耳、

社會小說　春夢秋雲

（一八一）

第十回

旅次遇奸徒重罹危難；窮途聆惡訊又惹愁煩。

（關松海著）

這兩件衣服，明明是六十多元做的，到如今會祇大洋兩元五角，實在可氣，這也是我的命運太壞，該着走這一步霉運，現在我是一文皆無，不當了衣服，今天晚飯就沒有着落」。想着，忍不住那眼淚就流了下來，因恐被人看見，忙用手擦乾，又往北走去，走了不遠，又有一家當鋪，玉仙進去一問，還是和剛才一樣看了半天，結果才給兩元錢，玉仙一想，果然當衣服太不值錢，遂一恨心，又拿起衣包，照直走回，剛才那家當鋪，那個夥計見她去而復返，便帶了譏笑的語氣說道：「你到那邊問了嗎」？玉仙道：「你就不用管了，兩元五角，就依了你吧，反正也不能歸你所有，有了錢，我還可以贖出來的」。那夥計笑了笑道：「自然，左右也不吃虧」。說着，又把那衣包打開，重復看了又看，玉仙好生不滿，冷笑道：「你這人真是麻煩，總共幾幾分鐘的工夫，難道我還能把牠換了不成」。那夥計笑道：「這是我們的規矩，不看清楚，若是出了舛錯，掌櫃的豈不要罰我們」？說完，拿着那兩件衣服，往裏走去，嘴裏一邊大聲喊道：「又舊又破，油贓，虫吃，缺底襟，短紐扣，粗綢小女袍兩件，兩元五角呵」……………玉仙聽他這一喊，不由又是好笑，又是可恨，心中想道，「人人都說當鋪是地獄，看來底確不假，分明我的兩件衣服，穿了兩三次，他當要說是又破又舊，又短的東西，真氣死人」！等了半天，那夥計才拿着一張東昌粗紙印的當票走過來，又把兩元五角錢票數了數，一併放在她的面前道：「你點一點」。玉仙那裏顧得許多，聲也不響，抓起當票和那錢，頭也不回，走出了當鋪，慌忙忙回到公寓。

如是我聞之

太平天國軼史

太平軍佔領金陵之談屑

—李侯—

死於兵刃水火者，不可數計，同時駐防旗兵扼守內城即前明皇城舊址，奮死抵禦，鏖戰十餘日，方始攻破，太平軍死傷甚衆，氣憤已極，破城後，不分老幼，屠殺一空，假使陸建瀛少知軍事，縱不迎敵於上江，能固守南京在半月以上，向張軍即可援應趕來，東南不致破壞如是也。

★★★

西湖記游

又下

（曾爵岑）

「眞的，還可有事實證明阿，不會平空造謠來誹謗好人的」。張君還是在保持他說話的威嚴可信，看看台上的水菓也有相當的減少指教了，如是牟君從袋內掏出口琴先謠給我，兩星期的成績開始在表現，第一次來的「金龍舞」，再桃花江，末后便是伏與加船夫曲」。再聆牛君奏「漢宮秋月」、三潭印月」二曲，實是較我強的多多哪！在這時候雖然有滿腔愁緒，也抑住將牠暫時擱起，彷彿沒有事般地無憂無慮的，讓這久亂的心盡情地一醉罷，船已傍着洲，同東那東洲女郎船也來了張君又向樣地打着舊詞，我和牟君便棄舟登岸跑到蘆叢中小便，劉君已剖一西瓜至，復又解纜放船，喫瓜取涼，四人在你言我語地閙談，有時也會因一小的事物而大笑一場，划到中途，休息了許久，差不多已將近四時了，乃繼續駛至停泊地停下，付足船資，整衣登岸，再至公園裏步繞一週，始返。

及進城時，標準鐘已指着四時五十分了！原來張君那個也是老十二點的第二，慢了半點鐘，恐怕趕不上時間，大家嚷着賃野雞汽車比較快一點，結果還是劉君出主意跑至中央黨部那邊候車，算是事有湊巧，四路班車剛剛駛到，呱呱的幾聲，便將我們拖回了汎地。（完）

生命

〇〇〇〇〇〇〇〇〇〇〇〇深〇〇〇〇〇〇〇〇〇〇〇〇留〇〇〇〇〇〇〇〇〇〇〇〇版〇〇〇〇〇〇〇〇〇〇〇〇權

曾廣見

19

女郎聽他說完，微微底笑容已從眉梢間消失了，同時側着頭偷視他的面容，眼角上還掛着一絲一絲底淚痕。

她的神情就如觸電般似的，臉色往下一沉，戰禁禁的靠緊了他一步，用雙手斜圍着他的肩膀，忍淚吞聲地抖着。

「梅……你……你爲的……甚麼事……傷心呢？……告訴我吧」。

他半響回答不出一句話來，爲着要安慰她，才含糊地咬出幾個字來，然而淚珠已湧泉似地奪眶而滾了。

「蓉妹，我原是沒有爲的什麼呵 蓉……」。

「梅哥，你別……你別瞞着我呀……我早就料…………定了」。

她更抽咽得利害了，不斷地牽着他的衫袖拂着眼淚。

朦朧的月色映在她的憂愁的臉上，紅暈的腮窩凝着兩顆晶瑩的露珠似的眼淚，愈顯得莊豔，他對着這位風塵中的知已，同樣是屈服在淫威下而呻吟的命運，不覺情潮高騰，心緒思者，不知是嗔是愛是憐是恨。

在這樣一次平凡底認識下，那不是在到A城來的第二寒假中嗎？借着在桌上鬥葉子的緣分，誰知便會弄成這樣的結局，世事眞是捉摸不定的

梅哥，我們下去罷，推一場「十點半」好嗎？

南京
太平洋大藥房
地址 白下路
電話 二三九八九號
經理
特效四大名藥
潤肺止咳 肺靈糖漿 咳嗽專藥 肺癆救星 一服止咳 常服滋補
淋濁聖藥 山大米 新久五淋 白濁急性慢性 及婦女白帶 一服斷根
維他命 血腦靈 補虛補腎 固精補腦 特效 聖藥 男女老幼 常服咸宜
清血解毒 黃金露 清血解毒 半身不遂 骨痛 酸痛熱症 効藥
總行上海北四川路

本報特聘
李宗謙 李餐霞 吳朋 梁其林 王國鴻 孟普慶
大律師爲常年法律顧問
此啓

大律師 李宗謙 李餐霞 吳朋 梁其林 王國鴻 孟普慶 受任新中華報常年法律顧問啓事
啓者本律師等受任南京新中華報社法律顧問如有人侵害該報社報人名譽以及其他一切法益本律師當盡依法保護之責此啓
李宗謙 王國鴻 吳朋 李餐霞 梁其林 孟普慶 律師本京事務所
長樂街六十四號電話五一八四六
小石壩街六十二號電話五一二六三
淮清橋下御河坊十號
船板巷八十二號電話五一七一九
事務所三道高井石榴園六號電話二三六二九
事務所南京花牌樓廊盤路三十四號電話二三三一四號

戊辰印刷社
承印各種 書籍報章
地址 貢院西街四十三號
電話 五一二二三七號

彩菊牌 蔴紗襪
襪中明星
彩菊牌蔴紗襪經濟美觀兼而有之堪稱襪中明星
中華第一針織廠出品
地址 上海四川路泰安坊內
電報掛號 有線 四五七三三號 無線 一四五七三號